

Zugriff auf den Webspeicher an der Bauhaus-Universität Weimar

Voraussetzungen

Der Webspeicher der Bauhaus-Universität Weimar ist innerhalb des Netzes der Bauhaus-Universität Weimar uneingeschränkt nutzbar. Möchte man außerhalb der Bauhaus-Universität Weimar auf den Webspeicher zugreifen, muss man zuerst eine VPN-Verbindung mit dem Netz der Bauhaus-Universität herstellen.

Die empfohlene Software für den Zugriff auf den Webspeicher ist WebDrive. WebDrive ist zur Nutzung auf dienstlichen Rechnern der Bauhaus-Universität Weimar lizenziert. Eine Nutzung auf privaten Rechnern ist solange erlaubt, wie die Person der Bauhaus-Universität Weimar zugehörig ist. Die Software ist per Mail formlos zu beantragen an software@scc.uni-weimar.de.

Konfiguration

Um eine Verbindung zum Webspeicher herzustellen, muss WebDrive über

Start > Alle Programme > WebDrive : WebDrive

aufgerufen werden. Über die Schaltfläche „New“ können neue Verbindungen innerhalb von WebDrive hinzugefügt werden. In den nachfolgenden Beschreibungen werden zwei Verbindungen erstellt. Eine Verbindung für den Projektspeicher und eine Verbindung für den persönliche Homespeichers.

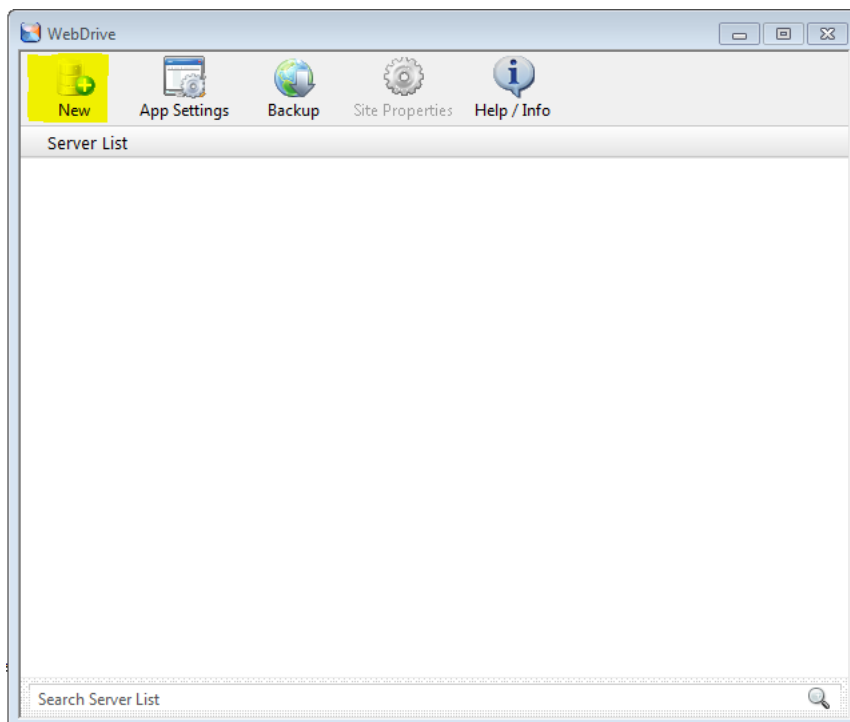

Konfiguration Verbindung Projektspeicher

Nach dem klicken auf die Schaltfläche New sollte für den Zugriff auf den Webspeicher immer eine sichere Verbindung gewählt werden. Aus diesem Grund markiert man den Eintrag „Secure WebDAV“ und fährt durch klicken auf die Schaltfläche „Weiter“ fort .

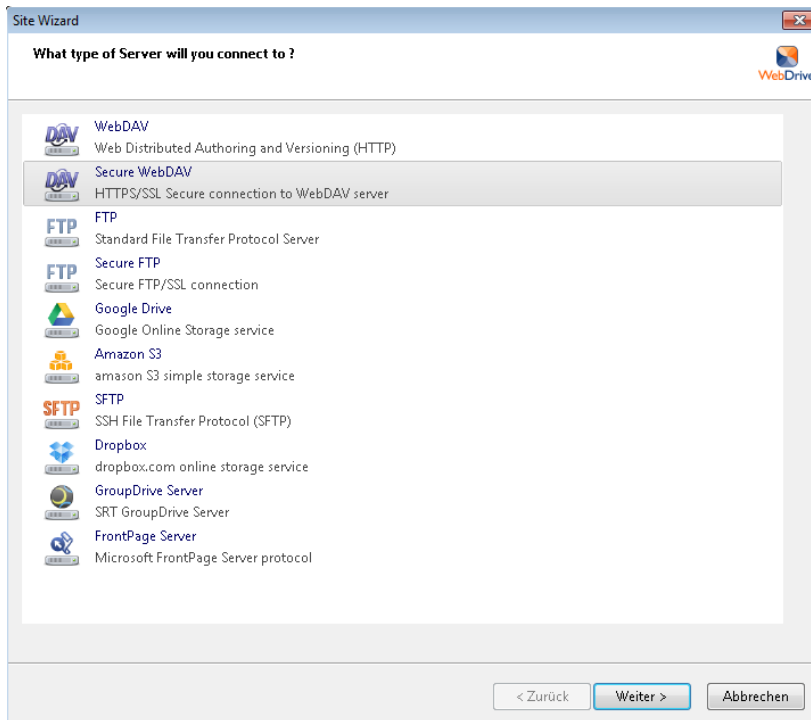

Bei der URL und der Adresse für die Verbindung zum Projektspeicher muss die folgende Zeichenkette eingetragen werden : `webspeicher.in.uni-weimar.de/fs/pjg`.

Im Formularfeld Username trägt man seinen gültigen Loginname ein, dem man an der Bauhaus-Universität Weimar besitzt ein. Das Passwortfeld lässt man besten leer, so wird man bei jedem Verbindungsaufbau nach dem aktuellen Passwort für seinen Login gefragt. Danach kommt man durch den Klick auf die Schaltfläche „Weiter“ zum abschließenden Dialogfeld.

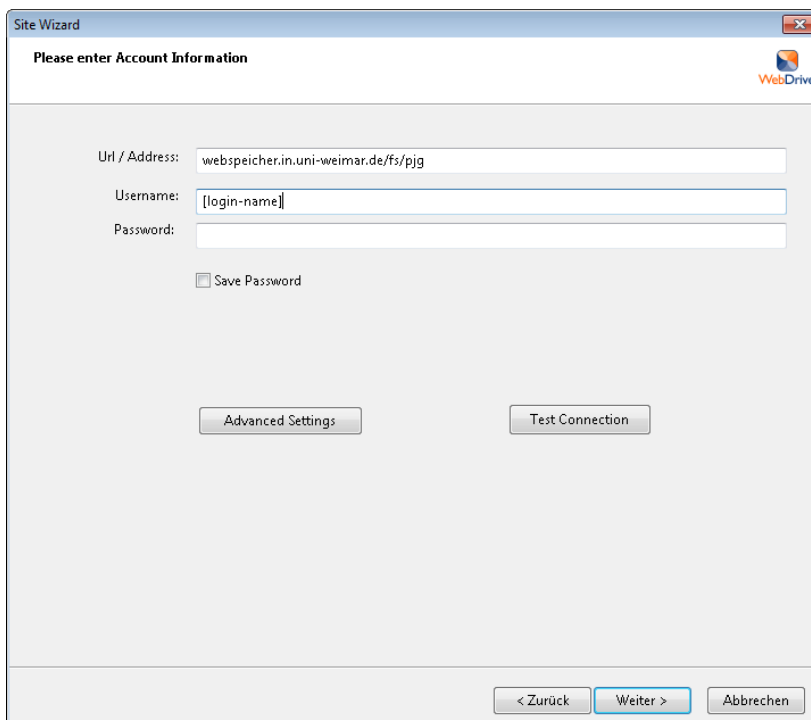

Hier kann man jetzt eine sprechenden Namen für die Verbindung zum Projektspeicher wählen, in dem aktuellen Beispiel wurde der Name „Projekt-Speicher“ gewählt. Jetzt sollte noch ein freier

Laufwerksbuchstaben ausgewählt werden, mit dem die Verbindung zum Projektspeicher verknüpft werden soll.

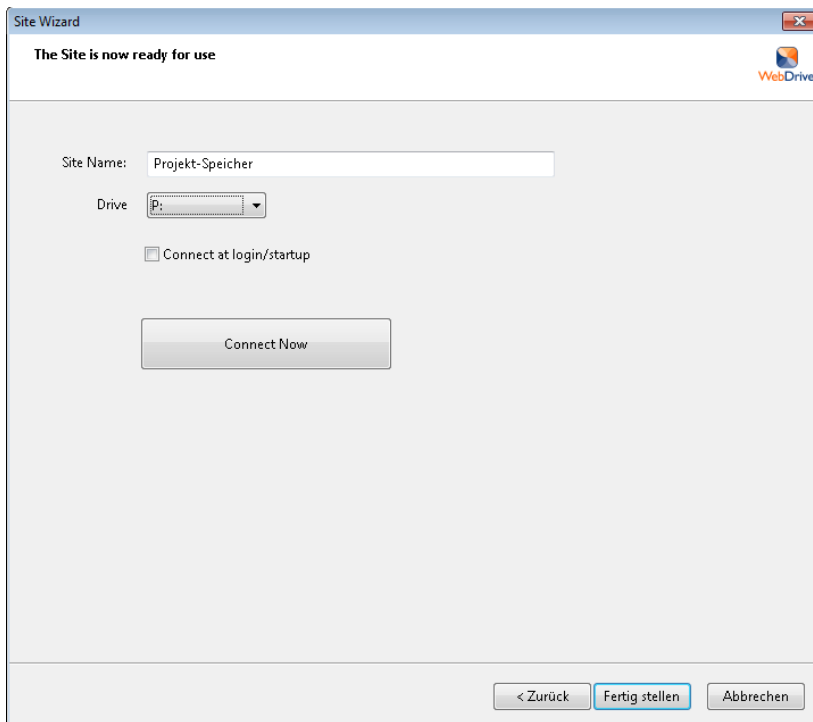

Durch klicken auf die Schaltfläche „Fertig stellen“ wird die Verbindung zum Projektspeicher im WebDrive abgespeichert.

Konfiguration Verbindung Homespeicher

Für die Verbindung zum persönlichen Homespeicher wird in identischer Weise vorgegangen, wie zuvor beim Projektspeicher.

Über die Schaltfläche „New“ wird eine neue Verbindung hinzugefügt.

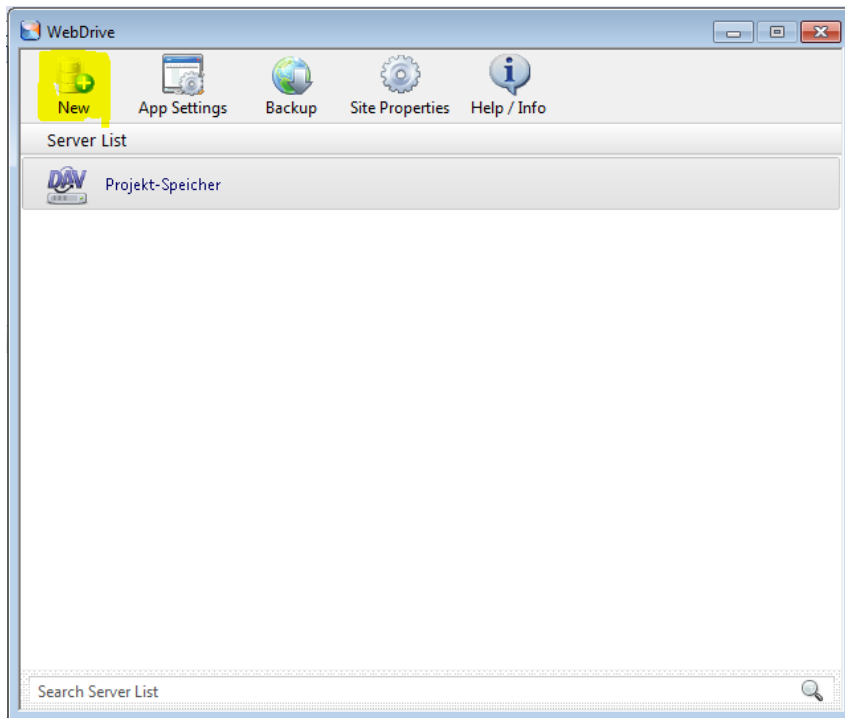

Bei der Wahl nach der Art der Verbindung wird wieder die sichere Verbindung „Secure WebDAV“ ausgewählt und mit der Schaltfläche „Weiter“ bestätigt.

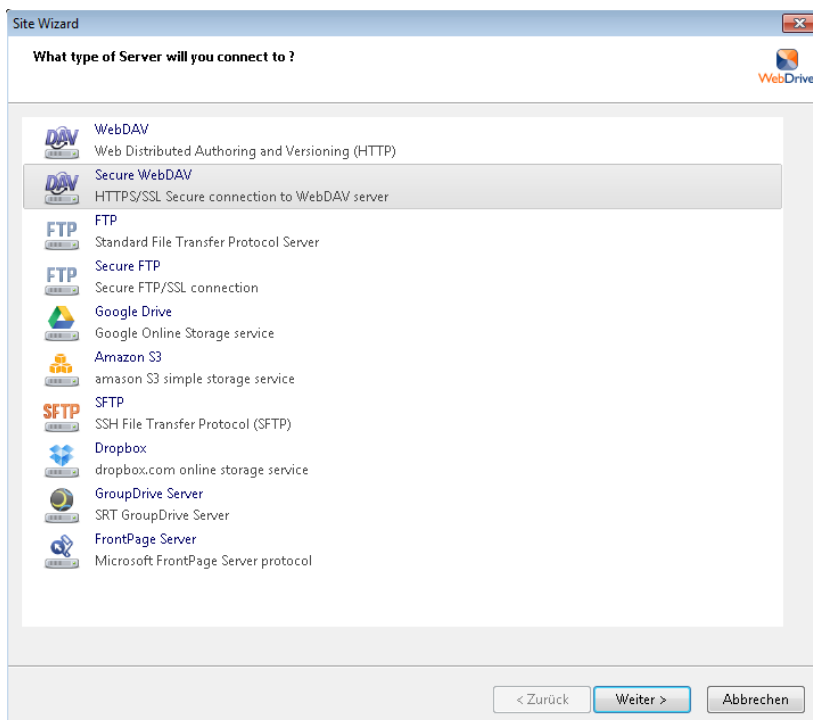

Bei der URL und der Adresse wird aber der Verbindung zum Homespeicher die folgende Zeichenkette eingetragen: `webspeicher.in.uni-weimar.de/fs/home`

Der Loginname sollte identisch dem Loginnamen sein, der zuvor bei der Verbindung zum Projektspeicher genutzt wurde. Das Passwortfeld wird wieder leer gelassen, so dass man bei jedem Verbindungsaufbau immer nach dem aktuellen Passwort gefragt wird.

Zum abschließenden Dialogfeld gelangt man wieder über die Schaltfläche „Weiter“.

The screenshot shows the 'Site Wizard' dialog box with the title 'Please enter Account Information'. It contains the following fields and controls:

- Url / Address:
- Username:
- Password:
- Save Password
- Advanced Settings button
- Test Connection button
- Navigation buttons at the bottom: < Zurück, Weiter >, Abbrechen

Im Abschluss-Dialogfeld kann wieder ein sprechender Name für die Kennzeichnung der Verbindung genutzt werden. In unserem Beispiel lautet der Name „Home-Speicher“. Es ist ebenfalls wieder ein freier Laufwerksbuchstabe auszuwählen, mit dem die Verbindung zum Homespeicher später verknüpft werden soll. Durch das klicken auf die Schaltfläche „Fertig stellen“ werden die vorangegangenen Einstellungen in einer neuen Verbindung im WebDrive abgespeichert.

The screenshot shows the 'Site Wizard' dialog box with the title 'The Site is now ready for use'. It contains the following fields and controls:

- Site Name:
- Drive:
- Connect at login/startup
- Connect Now button
- Navigation buttons at the bottom: < Zurück, Fertig stellen, Abbrechen

Verbindung mit dem WebSpeicher herstellen

Wenn alle vorangegangenen Konfigurationsschritte durchgeführt wurden, dann müsste im WebDrive die beiden Verbindung „Home-Speicher“ und „Projekt-Speicher“ existieren.

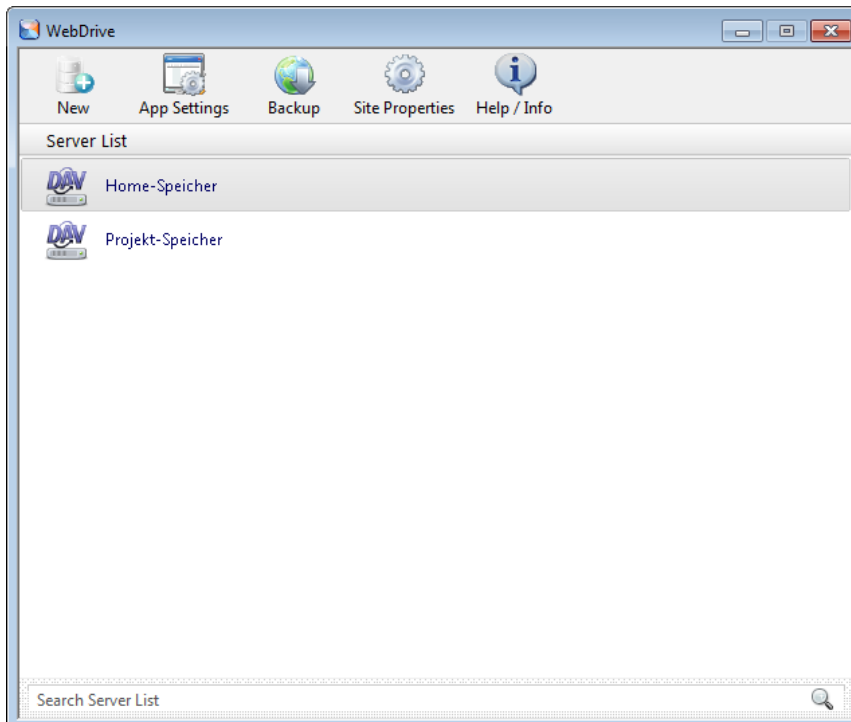

Möchte man sich mit dem Webspeicher verbinden, dann wählt man eine Verbindung mit der rechten Maustaste aus und wählt in dem sich öffnenden Kontextmenü den Eintrag „Connect“ aus.

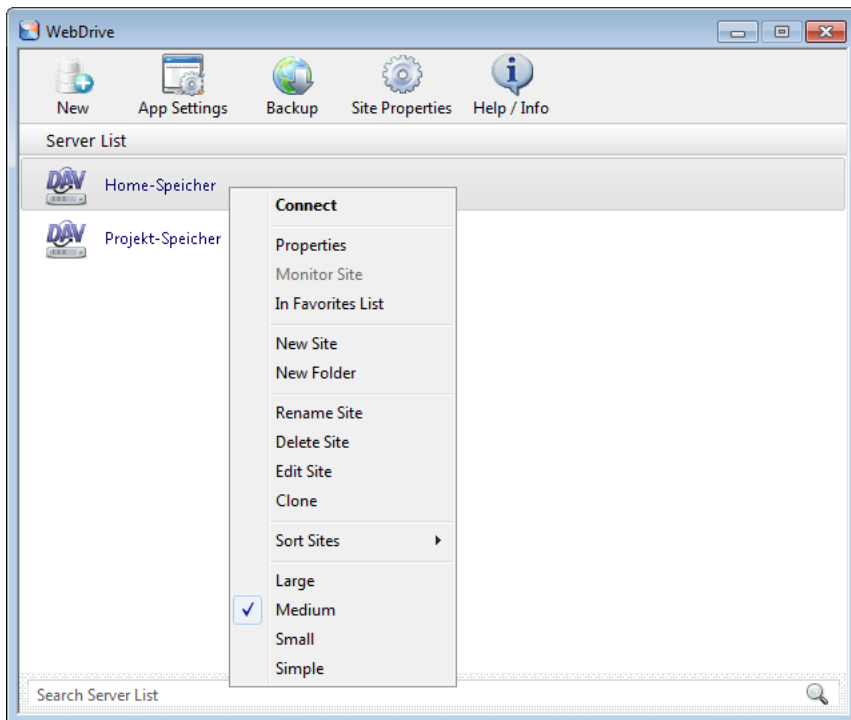

Jetzt sollte man nach seinem Passwort gefragt werden

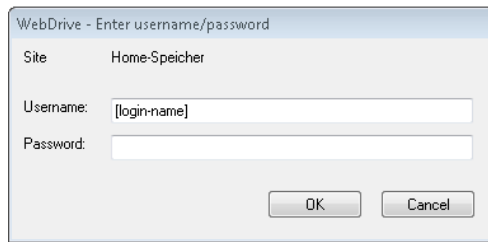

A dialog box titled "WebDrive - Enter username/password". It contains the following fields and controls:

- Site: Home-Speicher
- Username: [login-name]
- Password: (empty text box)
- Buttons: OK and Cancel

Nach erfolgreichem Verbindungsaufbau öffnet sich der Windows-Explorer automatisch in dem für die ausgewählte Verbindung verknüpften Laufwerksbuchstaben.